

# INFORME DE RESULTADOS NACIONES UNIDAS EN PANAMÁ



NACIONES UNIDAS  
PANAMÁ



## 2022





## Tabla de contenidos

<b>PREFACIO</b> .....	<b>4</b>
<b>EQUIPO DE PAÍS DE LA ONU</b> .....	<b>5</b>
<b>ALIADOS PARA EL DESARROLLO</b> .....	<b>6</b>
<b>CAPÍTULO 1. DESARROLLO SOSTENIBLE E INCLUSIVO EN PANAMÁ</b> .....	<b>7</b>
<b>CAPÍTULO 2. PANORAMA EN NÚMEROS</b> .....	<b>8</b>
Cómo se distribuyó nuestro trabajo entre los ODS .....	10
Panamá: ODS .....	12
Resultado 1. Inclusión social .....	13
Resultado 1. Inclusión económica .....	15
Resultado 2. Gobernanza, institucionalidad, ciudadanía y justicia .....	17
Resultado 3. Gestión ambiental integral y reducción de riesgo a desastres .....	19
Resultado 4. Prevención de violencias y protección de los Derechos Humanos .....	22
Alianzas y financiamiento para la Agenda 2030 .....	25
Resultado del trabajo conjunto de la ONU: Coherencia - Eficacia - Eficiencia .....	26
Evaluación y lecciones aprendidas .....	26
Panorama financiero y movilización de recursos .....	28
<b>CAPÍTULO 3. PRIORIDADES 2023</b> .....	<b>30</b>

# Prefacio

Ana Patricia Graça  
Coordinadora Residente  
Sistema de las  
Naciones Unidas



En nombre del Sistema de las Naciones Unidas me complace presentar el segundo Informe de Resultados del Marco de Cooperación para el Desarrollo Sostenible 2021-2025 firmado entre el Gobierno de Panamá y el Sistema de las Naciones Unidas en 2021. Nuestro Marco de Cooperación cuenta con cuatro áreas de resultados alineados con el Plan Estratégico Nacional del Estado, las prioridades nacionales y los Objetivos de Desarrollo Sostenible (ODS). Las agencias, fondos y programas de las Naciones Unidas trabajan integrada y coordinadamente con el objetivo de avanzar en la Agenda 2030 y contribuir a la prosperidad económica, social y ambiental de todos los panameños.

En este informe compartimos ejemplos de los principales resultados de trabajo conjunto, interagencial de la ONU en Panamá con más de una centena de aliados de todos sectores, gobierno, sociedad civil, sector privado entre otros. ¡Sin ellos no lograríamos avanzar en el desarrollo sostenible de Panamá! En el Informe de Resultados 2022 compartimos breves historias de resiliencia, que colocan a las personas como protagonistas del desarrollo sostenible.

Si bien nuestro Marco de Cooperación incluye cuatro grandes áreas, debido a la magnitud del trabajo en el área de inclusión social y económica, este año el Sistema de Naciones Unidas lo presenta en dos grandes áreas y esta ocasión ofrecemos ejemplos de resultados obtenidos en el área tanto social como económica de forma diferenciada.

El año 2022 tuvo grandes desafíos debido a crisis múltiples que impactan el mundo, la región y el país. También surgieron diferentes oportunidades como apoyar e impulsar la reactivación económica y social luego de la pandemia de la COVID19, así como el impacto de la guerra en Ucrania para recuperar el ritmo de un avance más justo e inclusivo hacia Agenda 2030 y los Objetivos de Desarrollo Sostenible. De hecho, Panamá es uno de los países de América Latina que en los últimos años logró acelerar el cumplimiento de varias metas de los ODS, sin embargo, los desafíos persisten. En 2022, el SNU concentró sus esfuerzos en el fortalecimiento institucional y de capacidades de varios sectores para aumentar la accesibilidad a servicios de salud, protección social, atención a primera infancia y seguridad alimentaria para reducir las brechas de desigualdades, con mayor enfoque en las zonas rurales y comarcales. Trabajamos en conjunto para la inclusión financiera y económica apoyando ecosistemas de pequeñas y medianas empresas para fortalecer sus planes de negocio, promoviendo la inclusión de jóvenes en las tomas de decisiones, incluso para la gestión ambiental, empleo y empleabilidad, así como la participación de las mujeres en políticas públicas que afectan su dignidad y derechos. La igualdad de género, promoción de los derechos humanos y la prevención de violencia siguen en el centro del mandato de Naciones Unidas.

En este documento también rendimos cuentas sobre nuestras alianzas y el panorama financiero con la movilización de recursos y ejecución financiera del SNU en 2022, así como el plan prioritario para 2023 y recursos necesarios y disponibles. Estos datos son públicos y pueden ser consultados en tiempo real en la plataforma UNINFO accesible desde el sitio web de ONU Panamá. Desde la Oficina de la Coordinación Residente de la ONU reiteramos nuestro aprecio y agradecimiento a todo el personal de las agencias, fondos y programas que trabajan para servir al país y que colaboraran en la elaboración de este Informe Anual de Resultados 2022.

Un agradecimiento muy especial a las autoridades y líderes de Panamá por su compromiso con el multilateralismo y la Agenda 2030, así como a nuestros aliados nacionales e internacionales que hacen posible que sigamos avanzando en el desarrollo sostenible de Panamá. Este informe es una muestra tangible del trabajo mancomunado.

Las Naciones Unidas, sus agencias, fondos y programas, se compromete a seguir sumando esfuerzos, el trabajo conjunto, alianzas estratégicas, buscar innovaciones y proyectar las buenas prácticas de Panamá a nivel regional y global para que, en este hermoso país, “puente del mundo y corazón del universo”, todos y todas puedan vivir en dignidad y nadie se quede atrás.

# Equipo de país de la ONU



20 agencias, fondos y programas contribuyen en la implementación del Marco de Cooperación



## Aliados para el desarrollo



### +50 Socios de Gobierno

- Ministerio de la Presidencia
- Ministerio de Comercio e Industrias (MICI)
- PROPANAMA
- Ministerio de Cultura
- Ministerio de Gobierno (MINGOB)
- Dirección General de Sistema Penitenciario
- Ministerio de Relaciones Exteriores (MIRE)
- Ministerio de Educación (MEDUCA)
- Ministerio de Salud (MINSA)
- Ministerio de Desarrollo Social (MIDES)
- Ministerio de Desarrollo Agropecuario (MIDA)
- Ministerio de Trabajo y Desarrollo Laboral (MITRADEL)
- Ministerio de Economía y Finanzas (MEF)
- Ministerio de Obras Públicas (MOP)
- Ministerio de Seguridad Pública (MINSEG)
- Dirección de Investigación Judicial (DIJ)
- Ministerio de Ambiente (MiAmbiente)
- Contraloría General de la República
- Defensoría del Pueblo
- Autoridad de la Micro, Pequeña y Mediana Empresa (AMPYME)
- Ministerio de la Mujer
- Secretaría Nacional para el Desarrollo de los Afropanameños (SENADAP)
- Secretaría Nacional de Personas con Discapacidad (SENADIS)
- Instituto Nacional de Formación Profesional y Capacitación para el Desarrollo Humano (INADEH)
- Instituto Técnico Superior Especializado (ITSE)
- Autoridad de Nacional para la Innovación Gubernamental (AIG)
- Servicio Nacional de Migración
- Servicio Nacional de Fronteras (SENAFRONT)
- PANDEPORTES
- Secretaría Nacional para el Plan de Seguridad Alimentaria y Nutricional (SENAPAN)
- Autoridad de Recursos Acuáticos de Panamá
- Consejo Nacional para el Desarrollo Sostenible (CONADES)
- Sistema Estatal de Radio y Televisión (SERTV)
- Zona Libre de Colón
- Instituto Superior de la Judicatura
- Banco Hipotecario Nacional
- Órgano Judicial (Sistema Penal Acusatorio)
- Departamento para la Defensa de las Víctimas del Delito
- Instituto de la Defensa Pública
- Ministerio Público
- Instituto de Medicina Legal y Ciencias Forenses (IMELCF)
- Unidad de Análisis Financiero (UAF)
- Fiscalía General de Cuentas (FGC)
- Tribunal de Cuentas
- Superintendencia de los Sujetos No Financieros (SSNF)
- Superintendencia de Bancos de Panamá (SBP)
- Superintendencia de Seguros y Reaseguros de Panamá (SSRP)
- Superintendencia del Mercado de Valores de Panamá (SMVP)
- Autoridad Nacional de Aduanas
- Secretaría Nacional de Niñez, Adolescencia y Familia (SENNIAF)



### 14 Agencias de cooperación

- Banco Interamericano de Desarrollo (BID)
- Unión Europea
- Agencia Española de Cooperación Internacional para el Desarrollo
- Oficina de Población, Refugiados y Migración de los Estados Unidos
- Fondo para el Medio Ambiente Mundial (FMAN)-GEF
- Fondo de Acción Humanitaria para la Infancia
- Fondo Global
- Comisión Europea
- Fondo Central para la Acción en Casos de Emergencia
- Fondos Canadienses CA-CAD
- Banco de Desarrollo de América Latina (CAF)
- Oficina Internacional de Asistencia Antinarcóticos y Cumplimiento de la Ley
- Mar Viva
- Agencia Mexicana de Cooperación Internacional para el Desarrollo
- Agencia de los Estados Unidos para el Desarrollo Internacional (USAID)



### +25 Organizaciones de la sociedad civil

- Fundación Espacio Creativo
- Movimiento de Mujeres
- Voces Vitales
- CONAMUIP
- PROBIDSIDA
- Nutre Hogar
- AMUPA
- HIAS
- RET Internacional
- IFRC
- Cruz Roja Panameña
- PAFD
- Enseña por Panamá
- Casa Taller
- Fundación Latinoamericana de Periodismo
- Fundación Canguro
- Global Brigades
- Mar Viva
- Alianza de Mujeres
- Grupo de organizaciones de los Aliados por la Niñez y Adolescencia
- Consejo Noruego para Refugiados (NRC)



### 4 Instituciones académicas

- Universidad de Panamá
- Universidad Tecnológica de Panamá
- SenecaLab
- Universidad Autónoma de Chiriquí



### 4 Gremios y representantes del sector privado

- APEDE
- SUMARSE
- Cámara de Comercio, Industria y Agricultura
- Fundación Todo Panamá

## CAPÍTULO 1

### Desarrollo sostenible e inclusivo en Panamá



Durante 2022 el ritmo de recuperación de la economía panameña mantuvo la posición de primera economía de la región (10.5%) (CEPAL 2022). En 2022, el PIB (\$68,248 millones de dólares) se incrementó \$4,643 millones de dólares con relación al 2021 (\$63,605 millones de dólares). Para 2023 se espera que el PIB alcance los \$73,084 millones de dólares, lo que representa un incremento de \$4,846 millones de dólares. Esto representa cambios en la relación deuda/PIB en el 2023 (61.6) con respecto al 2022 (62.9), al mismo tiempo que plantea una reducción de la velocidad de aumento de la deuda pública que pasará del 6.0 en el 2022 al 4.9 en el 2023.

Sin embargo, la economía panameña se recupera con mayor rapidez que el empleo. Aunque la desocupación se redujo en el 2022 (9.9) con relación al 2021 (11.3), el desempleo abierto se mantuvo (8.2). Por su parte, la informalidad se incrementó en el 2022 (48.2) en comparación con el 2021 (47.6). Es decir, la recuperación del empleo se registra por la vía informal. En condiciones donde, según el Índice de Brecha de Género en el Mercado Laboral (2022), las mujeres tienen un 35% menos oportunidades que los hombres para acceder a un empleo decente y digno, según sus competencias. Los cambios geopolíticos a nivel mundial también impactan la economía panameña. Por ejemplo, la crisis de Ucrania disminuyó hasta un 65.1% de las importaciones de abonos minerales y químicos para uso en el sector agro (\$ 30.1 millones dólares) desde Rusia, en consecuencia, se aumentaron los precios de la canasta de alimentos y los precios de los combustibles. También, como consecuencia del confinamiento por la COVID-19 en Shanghái, China en diciembre la inflación aumentó.

Como resultado de las distintas crisis, durante el año 2022, las familias utilizaron el sesenta por ciento del costo de la Canasta básica de alimentos en la compra de carnes, cereales y productos lácteos. El costo de la canasta básica (23%), además del desempleo (30%) y la COVID-19 (14%) fue identificado como uno de los problemas relevantes para las familias panameñas (CID-Gallup 2022). Con el incremento del costo de los insumos y productos para el hogar se redujo de manera sustancial la capacidad de compra de las familias en las áreas periurbanas y semirurales. Los efectos de las crisis son multidimensionales e inmediatos, perceptibles en las finanzas, los ingresos y la confianza. (CEPAL 2022).

Los datos estadísticos suelen ser la base para que los países logren identificar de manera oportuna necesidades de las personas y territorios. Esta información permite la definición de objetivos claros, al igual que facilita medir los avances y confirmar que las acciones implementadas en los territorios y las personas están cerrando las brechas y atendiendo las necesidades identificadas.

En ese sentido, durante 2022, el Sistema de las Naciones Unidas en Panamá continuó apoyando al Estado panameño en el fortalecimiento de su sistema estadístico, acompañando a instituciones públicas para la recaudación de datos de violencia, estadísticas sobre la mujer, así como la formulación de preguntas para los Censos de Población y Vivienda.

# CAPÍTULO 2 Panorama en números

RESULTADO 1

Inclusión social

RESULTADO 1

Inclusión económica

RESULTADO 2

Gobernanza, institucionalidad, ciudadanía y justicia

RESULTADO 3

Gestión ambiental integral y reducción de riesgo a desastres

RESULTADO 4

Prevención de violencias y protección de Derechos Humanos

**18 organizaciones** trabajando por la igualdad de género

- 7 instituciones públicas han elaborado sus planes de igualdad
- 8 empresas privadas han recibido sus auditorías de recertificación del Sello de Género
- 3 instituciones financieras del sector público inician el pilotaje de certificación para la igualdad de género

**2 guías para la Metodología Escuelas de Campo para Agricultores (ECA)**  
Guía ECA del Caficultor y Guía ECA del Facilitador

**Cooperación Técnica FAO-Café Durán**  
con el fin de que la producción y comercialización de café se haga en comunidades indígenas

**77 mujeres científicas** de INDICASAT y Universidad de Chiriquí entrenadas para incorporar género en iniciativas de biodiversidad

**3,000 agricultores** se introdujeron las Buenas Prácticas Agrícolas (BPA) en los territorios del Plan Colmena

**+40 técnicos del MIDA capacitados** en asuntos de compras públicas y se elaboró un documento sobre la vinculación de la agricultura familiar a los procesos de compras públicas

**Ventanilla Única Digital** para el registro y acceso a los programas y servicios de las instituciones e instancias de ecosistema de emprendimiento que intervienen en el proceso de formalización a través de la Autoridad de la Micro, Pequeña y Mediana Empresa (AMPME)

**Política Nacional de Educación impulsada por el MEDUCA**

**160 asociados beneficiados** de manera directa

**1,120 asociados beneficiados** de manera indirecta

en tema de gestión empresarial y mercados de **4 organizaciones de agricultores**

**8 talleres en Panamá y Darién** sobre la prevención de la Violencia Basada en Género en contextos humanitarios

**266 proveedores beneficiados** proveedores de servicios del Ministerio de Salud (MINSa), Cruz Roja, Oficina Nacional Para la Atención de Refugiados, Servicios Nacionales de Fronteras y Ministerio Público y Corte Suprema de Justicia

**+16,000 personas migrantes y comunidad** recibieron de atención primaria en salud

**+2,600** recibieron servicios de salud mental y apoyo psicosocial

**4 consultas Plan Nacional de la Población Afropanameña** 2 Panamá - 1 Coclé - 1 Colón

**Mujeres indígenas de 12 territorios** fortalecen sus capacidades para el liderazgo y participación política al contar con una cartilla de Derechos políticos de las mujeres indígenas

**Estudios**

**3 estudios**

Violencia contra las mujeres afrodescendientes en el ámbito local; Violencia contra mujeres mayores; Producción de estudio de Situación del acoso en algunas facultades de la Universidad de Panamá (UP)

**Estudio sobre la fuerza laboral de los servicios sociales en Panamá** con un enfoque en la protección de la infancia

**Ministerio de la Mujer** aprobado en el pleno legislativo proyecto de ley 811

**Convenio interinstitucional por el Consejo Municipal de La Chorrera** aprobado para la implementación de los servicios esenciales desde el Centro de Atención y Desarrollo Comunitario

**127 niños y niñas fuera de instituciones acogidos por familias**

Desarrollo del primer sistema de cuidado alternativo en Panamá; revisión de expedientes (total de 189) de menores que viven en instituciones públicas y un plan para su desinstitucionalización

**10.94 toneladas PAO distribuidas** corresponden a un 50% de reducción del consumo de HCFC, entre 28 empresas que solicitaron cuotas

**300 hectáreas reforestadas**

**500 hectáreas de ganadería sostenible**

**7 mecanismos de coordinación de actores** para asegurar la gestión ambiental integrada, la economía circular y emprendimientos verdes

**Plan Municipal de Educación Ambiental y Manejo de los Recursos Naturales** adoptado por los municipios de Pocrí, Pedasí y Tonosí así como un Acuerdo Municipal para prevención, reducción y control de contaminación de origen terrestre y manejo de desechos sólidos

**6,880m<sup>2</sup> de sistemas de calentadores de agua solares**

para alrededor de **108 proyectos** para el sector público y privada a través del Proyecto Termosolar

**30 de 57 puestos directivos ocupados por mujeres**

de 6 Consejos Consultivos de la Cuenca Hidrográfica del Canal

**132 cargos de junta directiva ocupados por mujeres**

de 219 cargos de juntas directivas de 27 Comités Locales

**3 Herramientas libres y gratuitas**

para planificación del Ciclo Logístico de medicamentos y apoyan en la toma de decisiones de manera innovadora: SALMI, MEMI y DIA

**41 instalaciones del MINSa** en distintos niveles tienen SALMI instalado y funcionando

**15 almacenes de farmacia regionales** en distintos niveles tienen SALMI instalado y funcionando

**16 clínicas de terapia antirretroviral (CTARV)**

**10 Centros de Salud a nivel local**

**2 comités de cuenca fortalecidos de 51 a nivel nacional**

en gestión ambiental integrada, acción climática y transversalización de género para la biodiversidad, producción sostenible

**Se crea una cartilla de Verificación de Capacidades Municipales** en Temas de Género para las autoridades locales

# Cómo se distribuyó nuestro trabajo entre los ODS

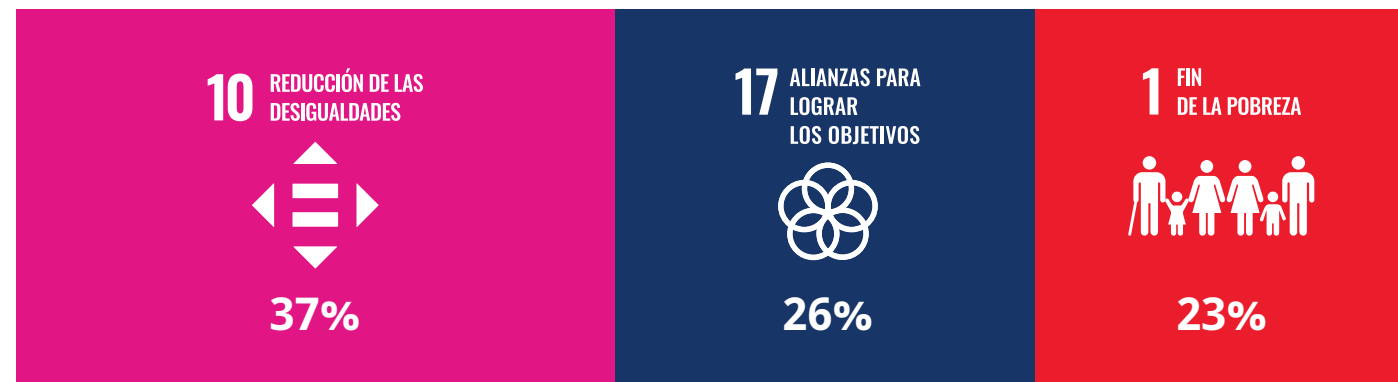

## RESULTADO 1 Igualdad e inclusión social y económica

“Al 2025, Panamá propicia un desarrollo sostenible e inclusivo: asegura el acceso equitativo a los servicios esenciales y medios de vida para todas las personas; promueve la inclusión, la innovación, la competitividad, el desarrollo industrial y el emprendedurismo, con enfoque territorial y de derechos humanos”.

Prioridad de desarrollo nacional:

- Pilar estratégico de gobierno 3: Economía competitiva que genere empleo
- Pilar estratégico de gobierno 4: Combate la pobreza y la desigualdad
- Pilar estratégico de gobierno 5: Educación, ciencia, tecnología y cultura



## RESULTADO 2 Gobernanza, institucionalidad, ciudadanía y justicia

“Al 2025, Panamá cuenta con una gobernanza participativa e instituciones nacionales y subnacionales inclusivas, eficaces, transparentes, que cumplen la ley al servicio de las personas, articuladas entre sí y en alianza con actores no gubernamentales; con enfoque de derechos humanos, intercultural, de género, curso de vida, territorial, y sin dejar a nadie atrás”.

Prioridad de desarrollo nacional:

- Pilar estratégico de gobierno 1: El buen gobierno
- Pilar estratégico de gobierno 2: Estado de derecho, ley y orden



## RESULTADO 3 Cambio climático, gestión integral ambiental y Reducción de riesgos de desastres

“Al 2025, Panamá es resiliente y cuenta con políticas públicas implementadas para la adaptación y mitigación del cambio climático, la neutralidad de la degradación de la tierra, la protección de la biodiversidad, la gestión ambiental integrada y la reducción de riesgo de desastres y crisis sanitarias, con enfoque territorial, intercultural, de derechos humanos, de género, y curso de vida”.

Prioridad de desarrollo nacional:

- Pilar estratégico de gobierno 1: El buen Gobierno
- Pilar estratégico de gobierno 3: Economía competitiva que genere empleo
- Pilar estratégico de gobierno 4: Combate la pobreza y la desigualdad
- Pilar estratégico de gobierno 5: Educación, ciencia, tecnología y cultura



## RESULTADO 4 Prevención de violencias y protección de Derechos Humanos

“Al 2025, Panamá cuenta con un sistema de protección de derechos inclusivo e integral con especial énfasis en la prevención y atención de todas las formas de violencia y discriminación por motivos de género, curso de vida, y sensible a todas las personas en condiciones de vulnerabilidad”.

Prioridad de desarrollo nacional:

- Pilar estratégico de gobierno 3: Economía competitiva que genere empleo
- Pilar estratégico de gobierno 4: Combate la pobreza y la desigualdad
- Pilar estratégico de gobierno 5: Educación, ciencia, tecnología y cultura



# CAPÍTULO 2

## Panamá y el avance de la Agenda 2030

El Sistema de las Naciones Unidas, durante el 2022 continuó trabajando para apoyar los esfuerzos del país en el marco de la crisis de salud generada por la COVID-19, y a su vez, acelerar resultados a favor de la Agenda 2030 y los Objetivos de Desarrollo Sostenible (ODS).

En el período 2016-2022 Panamá registró variaciones tanto en la posición a nivel mundial, como en las mediciones combinadas que registran el comportamiento de los ODS.

Del año 2016 (70/60.71) al año 2022 (105/64.00) Panamá avanzó 35 posiciones en el ranking mundial que mide el cumplimiento de los Objetivos de Desarrollo Sostenible. Sin embargo, las mediciones registran un retroceso de seis años (2017) en el comportamiento del índice que mide el desarrollo sostenible, como resultado de la crisis sanitaria. Es decir, el 2019 (66.31) y 2022 (64.00) el país perdió 2.31 puntos de avance. Esto resulta importante porque entre los años 2016 (60.71) y 2022 (64.00) el cambio en el índice sólo fue de 3.29.

Índice y ranking de Desarrollo Sostenible - 2016 a 2022

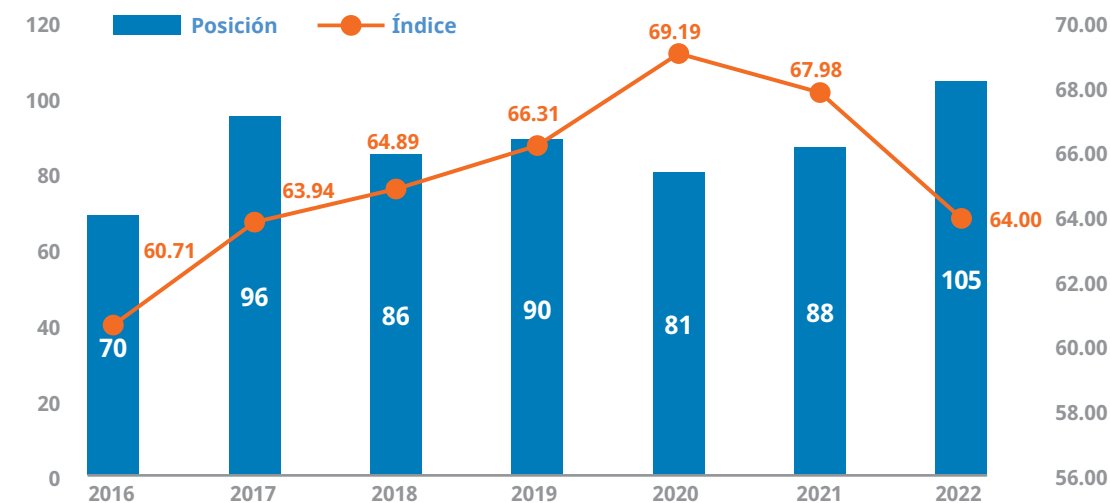

Índice de Desarrollo Sostenible, según ODS - 2017 a 2022

	2017	2018	2019	2020	2021	2022
● ODS 1	97.97	99.58	93.53	93.81	93.58	94.28
● ODS 2	46.90	50.23	49.59	52.30	50.40	49.01
● ODS 3	77.98	78.39	78.88	79.83	79.45	80.41
● ODS 4	85.54	79.12	78.83	80.10	80.49	59.71
● ODS 5	63.75	66.39	65.33	66.81	65.41	65.02
● ODS 6	85.15	86.45	71.81	78.51	78.51	73.94
● ODS 7	80.06	81.35	87.82	91.23	91.49	77.16
● ODS 8	71.37	71.34	77.38	77.13	72.26	64.53
● ODS 9	28.80	34.20	29.33	36.20	39.27	39.63
● ODS 10	27.97	25.46	25.35	29.39	14.69	18.59
● ODS 11	94.39	86.29	88.66	92.09	88.21	84.89
● ODS 12	70.61	70.61	80.20	77.56	76.54	84.98
● ODS 13	82.45	87.54	90.24	86.34	84.85	63.12
● ODS 14	38.64	50.32	55.42	62.05	66.81	67.36
● ODS 15	53.46	50.68	57.21	60.49	59.37	57.73
● ODS 16	52.02	57.31	64.73	64.42	65.98	67.71
● ODS 17	29.90	27.88	32.89	47.99	48.38	39.91

Panamá es uno de los países de América Latina que en los últimos años logró acelerar el cumplimiento de las metas. Esto se refleja en los cambios en los indicadores y metas. Entre 2017 y 2022 los ODS con mayor avance se ubicaron en las áreas de ambiente (ODS 14, ODS 12), prosperidad (ODS 9), paz (ODS 16) y alianzas (ODS 17). El ODS 14 (29.72), que tiene el avance más significativo, se contraponen con el ODS 4 (-25.83) que tiene el retroceso más importante. Por otro lado, la velocidad del avance se redujo de manera significativa en el período 2019/2022. La reducción de la velocidad en el avance fue hasta 5 veces más importante en el ODS 16, 3 veces más en el ODS 12, 2 veces más en el ODS 14.

A continuación, presentaremos algunas historias de éxito que reflejan el compromiso del Sistema de las Naciones Unidas y su colaboración con el gobierno, sociedad civil, sector privado, academia y todos y cada uno de nuestros socios estratégicos que día a día nos impulsan y apoyan para lograr un desarrollo sostenible, equitativo y solidario para todas y todos.

Fuente: <http://sustainable-development-goal-index>

## RESULTADO 1

### Inclusión social



## Llevando equidad a la población más vulnerable

La Casa Materna de San Félix atiende mujeres de la comarca Ngäbe Buglé. Así, encontramos a Heidi Aguilar, quien tiene 18 años, y es de una comunidad lejana llamada Molejon, ubicada al sur de la comarca Ngäbe Buglé. Ella, quien se prepara para recibir a su segundo hijo, dice que la casa materna "queda más cerca al Hospital, cualquier dolor que tenga se me hace más fácil ir allá". La mortalidad materna (MM) afecta particularmente a las mujeres de la comarca Ngäbe Buglé. El recorrido de largas distancias que deben hacer las embarazadas desde el hogar hacia el centro de salud más cercano es en sí mismo un obstáculo para el parto seguro. Por eso el Sistema de Naciones Unidas (SNU) apoya e impulsa las Casas Maternas de San Félix, Nole Duima, Besiko, Muna y Kusapin, como una acción estratégica para la disminución de la MM y favorecer el aumento de partos con asistencia por personal capacitado, con visión intercultural. En el 2022 se recibieron a 1.107 mujeres en las casas maternas.

A lo largo de 2022, el Sistema de las Naciones Unidas en Panamá apoyó al Estado panameño para garantizar el acceso a la salud de la población, especialmente a las mujeres embarazadas, la primera infancia, y los niños, niñas y adolescentes (NNA). Por ejemplo, en colaboración con la ONG colombiana Canguro, y como ejemplo de cooperación sur-sur, se apoyó al Ministerio de Salud en la implementación del programa Madre Canguro en cinco hospitales, para reducir el riesgo de morbilidad neonatal asociada al bajo peso al nacer y partos prematuros. En 2022, unos 1.000 recién nacidos se beneficiaron de este programa.

Además ofrecimos apoyo a las autoridades nacionales para mejorar la cobertura y la calidad de los servicios de Desarrollo Infantil Temprano (DIT), por tanto, se brindó conocimiento técnico al Gobierno, lo que resultó en la publicación de un nuevo documento de política para la primera infancia, que establece servicios integrales e interdisciplinarios para todos los niños y las niñas.

También se brindó asistencia técnica al Ministerio de Salud para fortalecer la atención primaria de la salud en el desarrollo de estándares de nutrición para niños de 0 a 9 años en el contexto de emergencias, y en la implementación de la cinta de circunferencia del brazo medio superior para identificar y derivar casos de desnutrición aguda. Como resultado, Panamá ahora cuenta con un estándar actualizado de atención primaria de salud para niños de 0 a 9 años. El Sistema de Naciones Unidas también apoyó al Gobierno en proporcionar brindar atención de salud a la población migrante y la comunidad de acogida, focalizando en salud mental debido a la experiencia traumática y violencia basada en género durante el cruce por la selva, apoyo psicosocial, atención primaria en salud y provisión de medicamentos.

En conjunto con el Ministerio de Educación, se trabajó un modelo tecnológico para garantizarle a la comunidad estudiantil una mejora en el acceso al agua segura para los NNA de tres comarcas indígenas: Ngäbe Buglé, Guna y Emberá. Se construyeron sistemas de aprovechamiento de agua lluvia y también se trabajó con tres escuelas para el uso de pozos ya existentes, mejorando sistemas de almacenamiento y tratamiento del agua para el consumo, beneficiando a 5.550 estudiantes.

En cuanto a protección social, el SNU apoya la modernización de las infraestructuras tecnológicas de las diferentes direcciones del Ministerio de Desarrollo Social (MIDES) para mejorar los tiempos de respuesta a la población en situación de vulnerabilidad. Adicional se apoyó en el diseño e implementación de una estrategia de evaluación para los Programas de Transferencia Condicionada (PTMC). Estas acciones permitirán la recomposición de rutas para la protección social, especialmente desde áreas rurales y comarcales del país. Con nuestro acompañamiento técnico, el MIDES ha liderado un proceso participativo, amplio e inclusivo, incluyendo los programas Red de Oportunidades, Ángel Guardian, SENAPAN y 120 a los 65.

# Resultado 1

# Inclusión social



Foto: UNFPA/Vannie Arrocha

# RESULTADO 1

# Inclusión económica

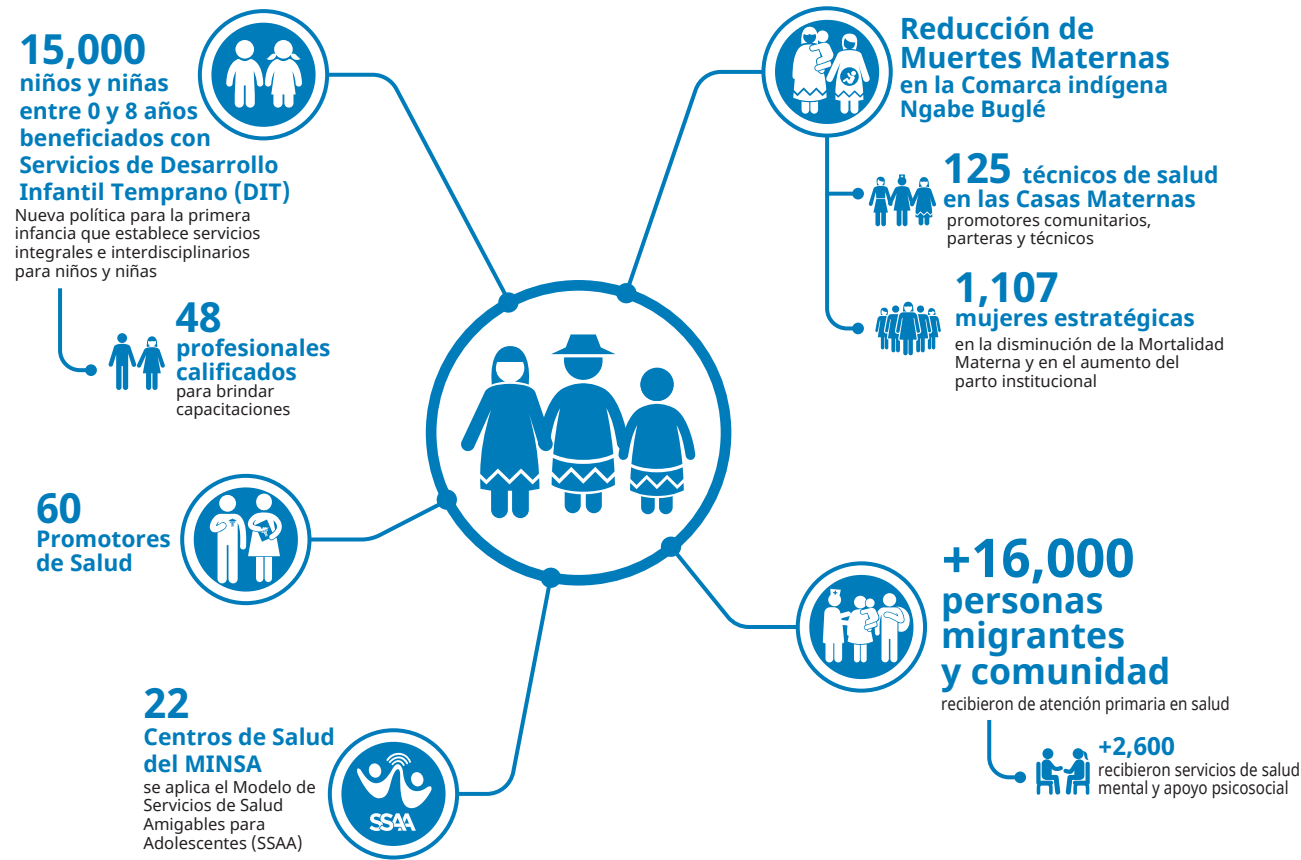

# Fortalecimiento de capacidades para la recuperación socioeconómica

El SNU apoya a Panamá a reducir la brecha de desigualdad entre las áreas rurales, comarcales y urbanas. Durante el 2022 se implementó el Plan de Recuperación Socioeconómica para COVID-19 y se identificó que, entre los grupos más afectados por la crisis sanitaria, se encontraban los niños, niñas, adolescentes, jóvenes y mujeres en diferentes zonas del país, pero con mayor impacto en las zonas rurales y comarcales. El Plan de Respuesta Socioeconómica se centró en fortalecer las capacidades de la población indígena y campesina de escasos recursos que se mantienen por las actividades agropecuarias y las MIPYMES. Se proporcionaron herramientas de apoyo a la agricultura familiar, adecuadas a las necesidades de la zona, respetando los aspectos culturales e incluyendo aspectos que faciliten las oportunidades de comercialización.

A través de esta iniciativa se fortalecieron las capacidades para mejorar la seguridad alimentaria y nutricional promoviendo la participación en los procesos productivos a través de la capacitación en técnicas de huertos familiares en las Comarca Ngäbe Buglé, Emberá Wounaan, Naso Teribe, trabajando directamente con 750 familias e impactando indirectamente a 5.000 personas. Previamente se desarrollaron importantes herramientas que permitieron un mejor desarrollo de las actividades de la agricultura familiar, a saber: Diagnóstico de Género y Juventud y Estrategia de Transversalidad de Género promoviendo el liderazgo de las mujeres para el emprendimiento, permitiéndoles insertarse en la cadena productiva y económica de su región y del país.

Para facilitar la inclusión financiera y la participación en los procesos productivos de las familias dedicadas a la agricultura familiar (AF), se brindó apoyo técnico al MIDA para la creación del Fondo Especial para la Agricultura Familiar (FONDAF) como un instrumento único en el país que permitirá a las AF acceder a financiamiento para apoyar los sistemas agroalimentarios. Además, se fortalecieron las capacidades técnicas y operativas (finanzas rurales, gestión de fondos, compras públicas y digitalización de la AF) con el Ministerio de Desarrollo Agropecuario (MIDA), Ministerio de Educación (MEDUCA), Instituto Panameño Autónomo Cooperativo (IPACOOOP) y el Comité Nacional de Diálogo de Agricultores Familiares de Panamá y productores de la agricultura familiar y se promovió el intercambio de experiencias a Guatemala y Costa Rica para compartir experiencias y lecciones aprendidas.



**US\$1.000.000,00**

Capital inicial

asignado a FONDAF, con cargo al Presupuesto General del Estado para el ejercicio fiscal 2022 donde se prioriza a las mujeres



**13 StartUps**

relacionadas con FinTech y Agritech

con potencial para el sector de la Agricultura Familiar, 3 de las cuales compartieron sus soluciones y experiencias

Asimismo, como parte del apoyo a la digitalización de la agricultura, se elaboró un Estudio Prospectivo sobre el Análisis de la Oferta y Demanda de Soluciones Tecnológicas Innovadoras Aplicadas a las Finanzas y la Agricultura.

Otro resultado importante fue la elaboración de diagnósticos empresariales y estudios de empleo para cuatro provincias: Chiriquí, Coclé, Los Santos y Panamá Oeste, en donde los distritos seleccionados pertenecen al Plan Colmena. Estos programas se desarrollaron en las áreas de administración de empresas, financiamiento, equidad de género y MYPE. Asimismo, se fortalecieron las capacidades del sector empresarial mediante capacitaciones y autodiagnósticos, la cual incluyó una guía de capacitación en salud y seguridad ocupacional para empresarios agrícolas.



## Resultado 1

# Inclusión económica

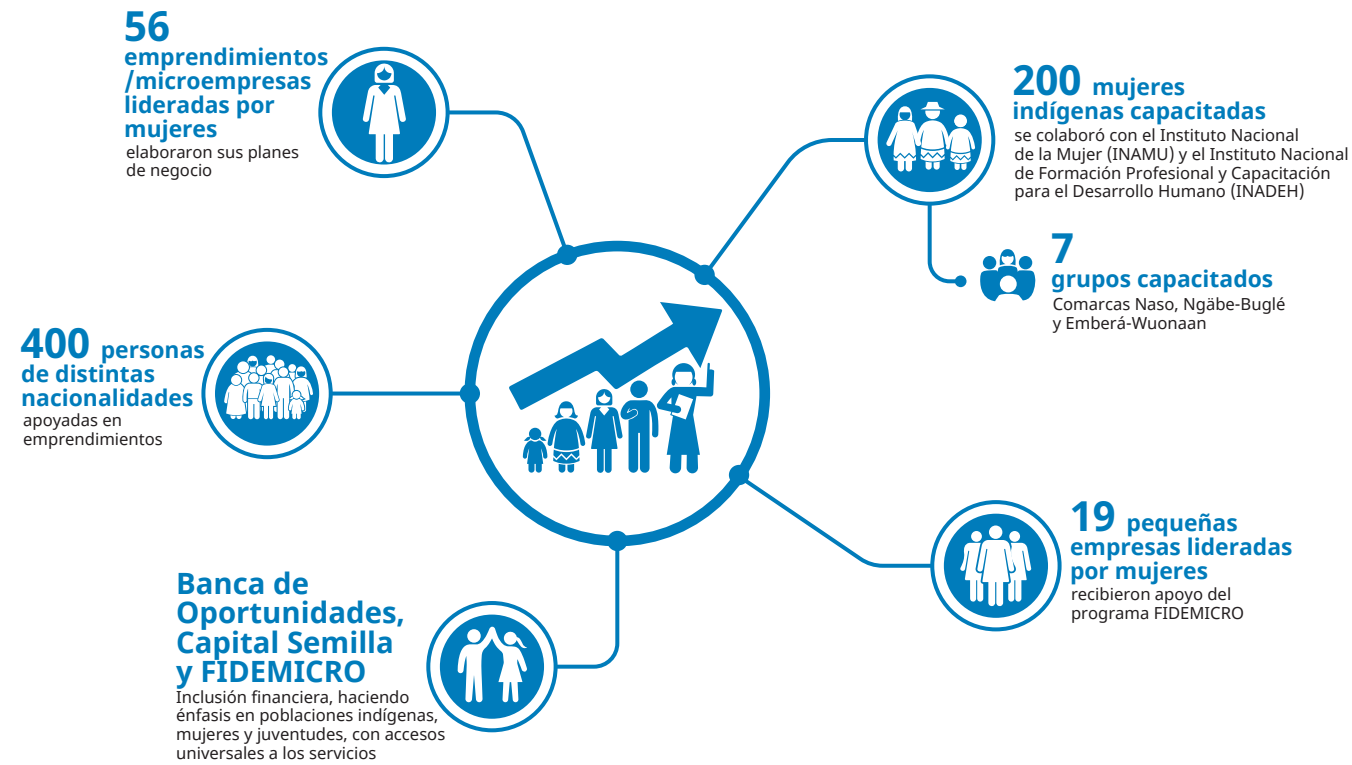

## RESULTADO 2

# Gobernanza, institucionalidad, ciudadanía y justicia



# Participación, juventudes y digitalización para el desarrollo sostenible

La juventud participa y quiere que su voz no solo sea escuchada, esperan acciones concretas para sentar las bases de su futuro. Ninna Ottey es una joven lideresa, afrodescendiente, activista y gestora cultural, ella lo tiene claro, nos dice que "Es importante que la juventud participe... crear nuestras propias narrativas, crear nuestras propias propuestas, ser verdaderamente escuchados, ser los verdaderos fiscalizadores para la creación de políticas públicas".



Foto: PNUD

Ninna fue una de las presentadoras de Ágora Juventud, metodología de participación ciudadana que permitió a los jóvenes de Panamá aportar sus ideas, conocimientos, deseos y expectativas en la construcción de la Política Pública de Juventud 2022-2027. Además de la metodología Ágora, miles de adolescentes y jóvenes participaron en plataformas digitales como U-Report para visibilizar temas como la crisis climática, derechos humanos y educación; uno de los sectores con mayores avances en digitalización y donde Naciones Unidas ha acompañado a las autoridades nacionales. Un ejemplo en acción está en la Red de Orquestas y Coros Infantiles y Juveniles de Panamá donde unos cinco mil niños, niñas y adolescentes promueve cultura de paz, a través del aprendizaje colectivo de la música, como herramienta de inclusión y cohesión social que logra transformar vidas.

En 2022, SNU apoyó la participación de 227 adolescentes en diálogos intergeneracionales e institucionales sobre temas como el cambio climático, los derechos humanos, el género y la educación. La participación de adolescentes y jóvenes fue clave para influir en la intervención de Panamá en la Cumbre de las Naciones Unidas sobre la Transformación de la Educación. El liderazgo es vital en la participación para generar cambios que aceleren la Agenda 2030. Junto a mujeres lideresas indígenas se ha logrado fortalecer sus capacidades en participación política con la cartilla de Derechos Políticos, la cual cuenta con información sobre sus derechos en tres idiomas indígenas y español. "Participar es el primer paso", lograr cambios que se centren en las personas, escuchar a los jóvenes es vital para modernizar los sistemas y procesos en las instituciones para fortalecer su gestión. Diversas dependencias del estado han iniciado estos procesos, implementando soluciones tecnológicas para lograr instituciones sólidas y confiables que respondan a las necesidades de las personas con servicios más cercanos e inclusivos.

En 2022 también se ha trabajado en atender las necesidades de servicios, infraestructura y capacidades para acercar las instituciones a los territorios como es el caso de la nueva gobernación en la Comarca Ngäbe-Buglé, el nuevo edificio de la Defensa Pública en David, Chiriquí, y el trabajo en los centros penitenciarios del país. Adicionalmente, se fortaleció las capacidades del sector justicia, para la persecución efectiva de delitos que involucran tecnologías digitales, el uso del ciberespacio, la explotación sexual infantil, la corrupción y el crimen organizado. El Sistema de las Naciones Unidas, durante el 2022 se ha esforzado en asegurar plataformas de participación, formación y colecta de datos que permiten, comprender mejor el entorno, para guiar las políticas públicas del país. Analizar y utilizar la información para monitorear las agendas de desarrollo internacional y favorecer la generación e implementación de políticas públicas basadas en evidencias. Las Naciones Unidas en Panamá busca que el país cuente con una gobernanza participativa e instituciones inclusivas, eficaces, transparentes, que cumplen la ley al servicio de las personas, articuladas entre sí y en alianza con socios y contrapartes.

## Resultado 2

# Gobernanza, institucionalidad, ciudadanía y justicia



Foto: PNUD

## RESULTADO 3

# Gestión ambiental integral y reducción de riesgo a desastres

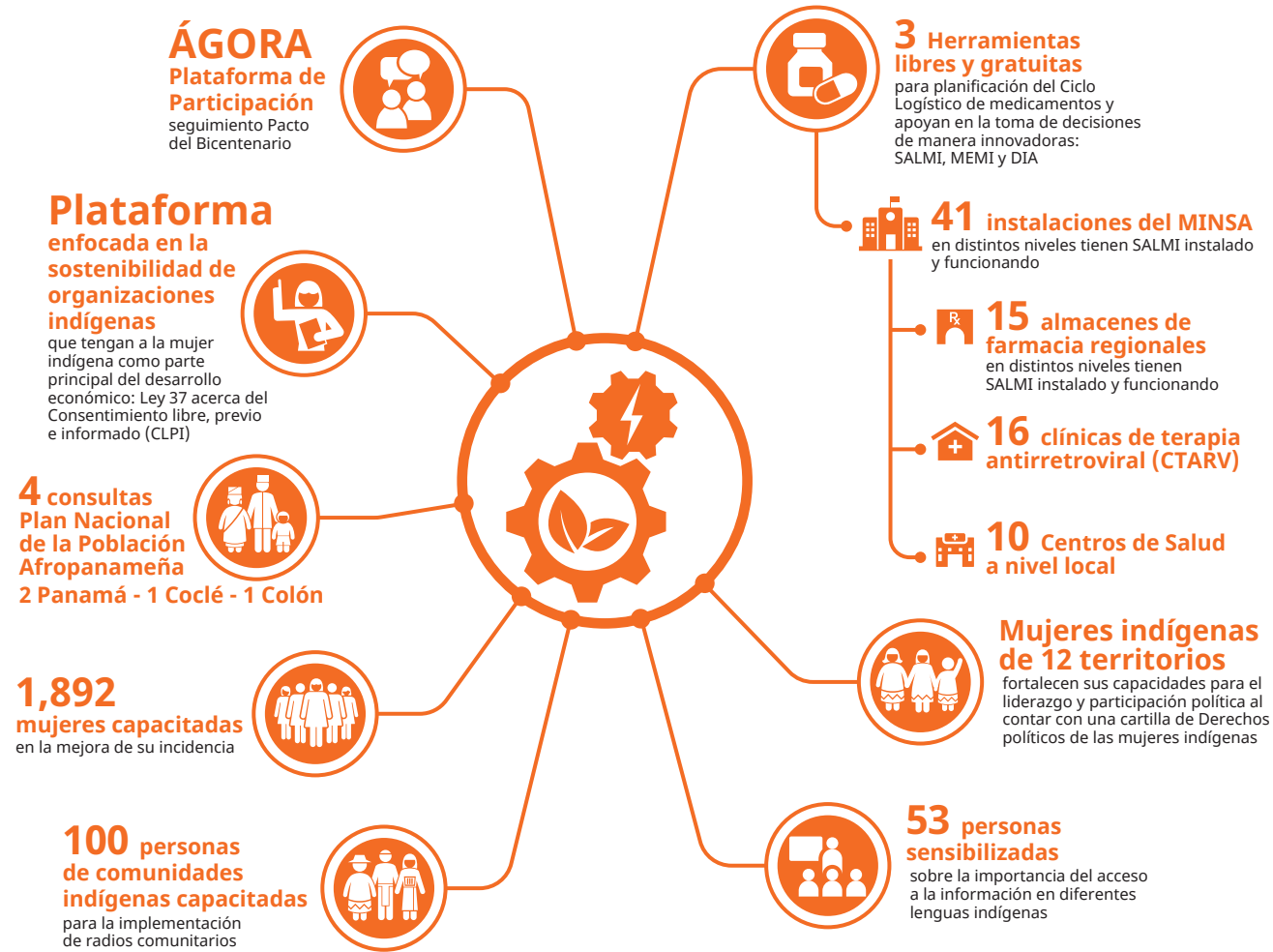

# Crisis climática: jóvenes a la acción y gestión integral de riesgo a desastre

La crisis climática está haciendo que las inundaciones, los deslizamientos de tierra, los incendios forestales, los desbordamientos de ríos, las fuertes lluvias y las olas de calor que impactan la provisión de alimentos a nivel global, sean más impredecibles, frecuentes y extremas. Frente a este escenario en donde personas y comunidades quedan aisladas, sin servicio eléctrico, sin agua y pierden sus viviendas y cultivos, se hace cada vez más urgente que los países se preparen y generen los cambios necesarios para reducir y mitigar la crisis climática.

La participación de toda la sociedad es crucial para construir las soluciones para el futuro. En ese sentido, como parte de las acciones realizadas por el Sistema de Naciones Unidas en Panamá para el resultado de gestión ambiental integral y reducción de riesgos a desastres, y con el objetivo de garantizar la inclusión de niños, niñas y jóvenes en el proceso de toma de decisiones, en julio de 2022, se desarrolló la Hoja de ruta para avanzar los compromisos de Panamá en la Declaratoria de Niños, Niñas, Adolescentes, Juventud y Acción Climática.

“Esto va a garantizar que los jóvenes puedan tener acceso a la educación climática, a la información real, a la participación, y, sobre todo, para hacer valer los derechos de los niños, niñas y adolescentes en Panamá”, destacó Carolina Guerra de Jóvenes y Cambio Climático. Del mismo modo, con vistas a crear espacios de participación para niños, niñas y adolescentes, el Sistema de Naciones Unidas en Panamá y el gobierno nacional organizaron reuniones generales para evaluar los avances alcanzados en relación con la Declaratoria. Las actividades lograron reunir a diversas organizaciones juveniles, organismos internacionales e instituciones del gobierno para desarrollar distintas acciones y, de esta manera, transformar lo que está escrito en el papel a la ejecución.



Foto: UNICEF/Panamá/2019/Urdaneta



Foto: UNICEF/Panama/2022/Aranda

Así lo mencionó Melanie Mendieta, una joven U-Reporter y activista ambiental, "invito a los jóvenes a que tomen acción. Lamentablemente a nosotros no se nos suele tomar en cuenta a la hora de tomar decisiones y buscar soluciones, pero tanto el futuro como el presente es nuestro. Tenemos que empezar a accionar. ¡Tenemos que pasar de la pancarta a la acción!". Adicionalmente, el Sistema de Naciones Unidas apoya la gestión ambiental integral y reducción de riesgos a desastres, a través de la orientación política, institucional y programática brindada al Gabinete de Gestión Integral de Riesgos a Desastres (GIRD) desde su primera reunión en febrero de 2022.

El GIRD fue creado en 2021, es el organismo asesor del órgano Ejecutivo para el desarrollo de políticas públicas y planes nacionales para la reducción de los riesgos a desastres como el Plan Estratégico Nacional de Gestión de Riesgo a Desastre (PENGIRD) aprobado en octubre de 2022. El PENGIRD, teniendo presente las pérdidas humanas, afectaciones económicas, las constantes suspensiones escolares, así como los creciente riesgos de salud y seguridad alimentaria consecuencia de desastres naturales, también busca promover la resiliencia socioeconómica, cultural y educativa, y ya ha sido adoptado por instituciones como el Ministerio de Educación. En concreto, dentro de las acciones para desarrollo de medidas de prevención de desastres en centros educativos, se ha logrado llevar a cabo un plan piloto de capacitación a docentes en Herrera y Panamá Oeste.

## Resultado 3

## Gestión ambiental integral y reducción de riesgo a desastres

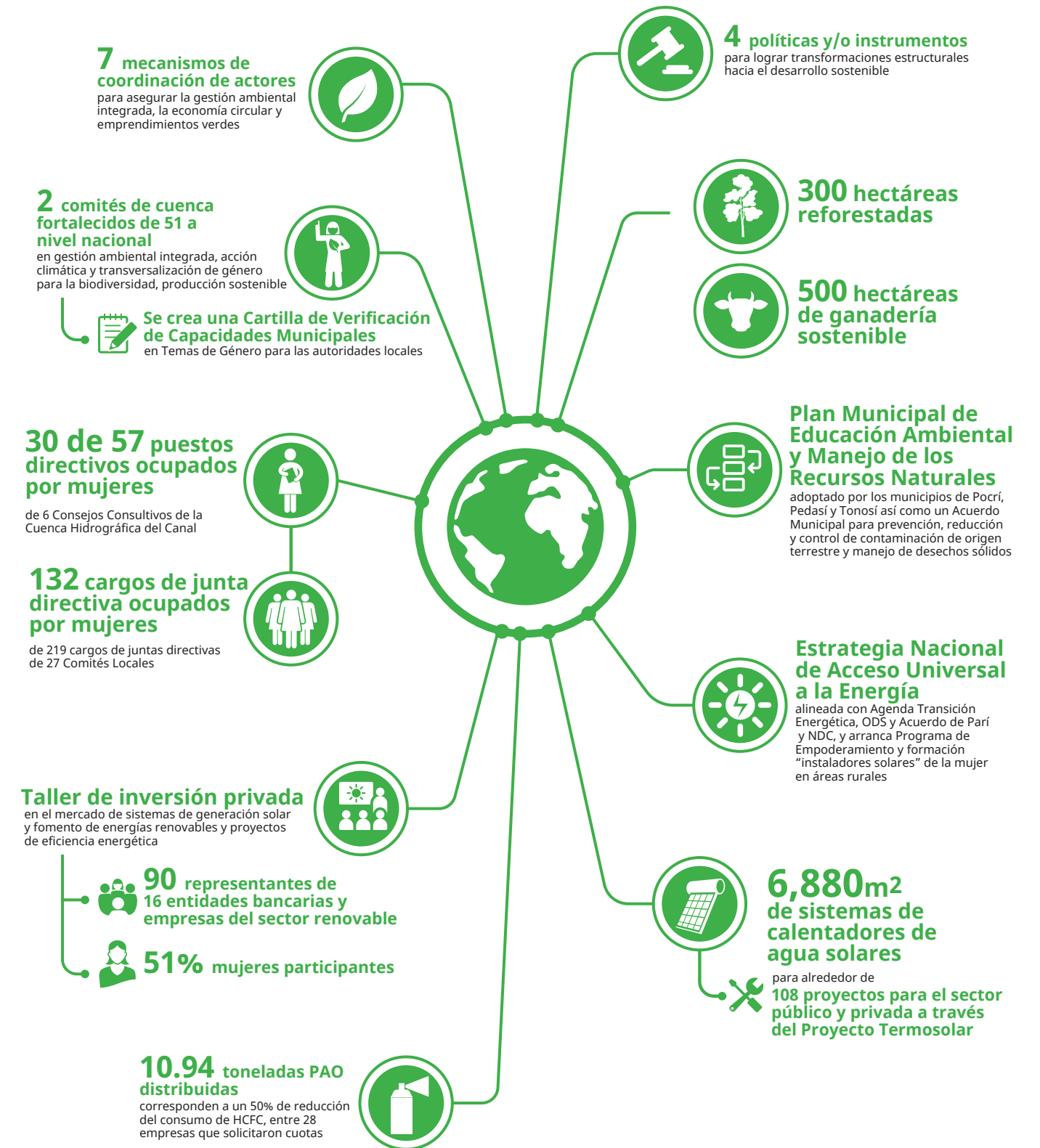

## RESULTADO 4

### Prevención de violencias y protección de Derechos Humanos



## Violencia de género: un tema urgente

*"Me llamo Elena, tengo 8 años<sup>1</sup>; conóceme, esta es mi historia. Cuando yo era chiquita, como de 4 años, pensaba que mi papá era raro conmigo, porque, cuando iba a su casa, él siempre quería bañarse conmigo y yo ya sabía bañarme sola.*

*Un día le dije a mi mamá que no quería ir donde mi papá. Y mi mamá me preguntó, por qué. Le dije que no quería bañarme con mi papá, porque él siempre quería jugar a la sirenita y no quería parar. Mi mamá me llevó donde una señora, quién me pidió que hiciera un dibujo y que le contara lo que había dibujado. Le dije que éramos mi papá y yo jugando en el baño a la sirenita.*

*Sufrí de muchas pesadillas y mojaba la cama. Me daba miedo ir donde mi papá porque yo no quería jugar más ese juego. Cuando conté todo, fuimos a muchos lugares donde tuve que contar muchas veces lo que él me hacía. Y mi papá les decía a las personas que mi mamá lo había inventado todo."*

Muchas niñas, adolescentes, mujeres y personas LGBTIQ+ sufren distintos tipos de violencia, con consecuencias graves en su desarrollo psicoemocional, en su autoestima, en la creación de sus vínculos afectivos y relaciones de confianza, dejando marcas y huellas que pueden durar toda la vida.

El Sistema de Naciones Unidas en Panamá trabaja fortaleciendo las capacidades del Estado para el desarrollo de políticas y acciones que garanticen los derechos humanos de las personas y prevengan las violencias basadas en género, especialmente aquellas que afectan a los grupos más vulnerables.

En 2022 la ONU centró varias de sus acciones de prevención de las violencias basadas en género en el Distrito de La Chorrera. Allí, entre otras, se contribuyó a la creación del Centro de Atención de Servicios Esenciales para Mujeres, Adolescentes y Niñas Víctimas-Sobrevivientes y al fortalecimiento de capacidades técnicas de 20 proveedores de servicios gubernamentales que operarán allí.

El Centro se encuentra en fase de pruebas operativas para su inauguración. También se robustecieron las capacidades de la Oficina de Género de ese Municipio y se desarrolló una campaña de sensibilización en el marco de los 16 días de Activismo contra la Violencia de Género. De la campaña también participaron el municipio de Panamá y el Canal de Panamá.

<sup>1</sup> Historia real facilitada por la Fundación Unidos por la Niñez al GR4, que es contenido de uno de los Podcast elaborados para la promoción del Centro de Atención de Servicios Esenciales para Mujeres, Adolescentes y Niñas Víctimas-Sobrevivientes de Violencia Basada en Género en el Distrito de La Chorrera. El nombre y algunos detalles de la historia han sido cambiados para resguardar la confidencialidad de la niña afectada.

## Resultado 4

### Prevención de violencias y protección de Derechos Humanos

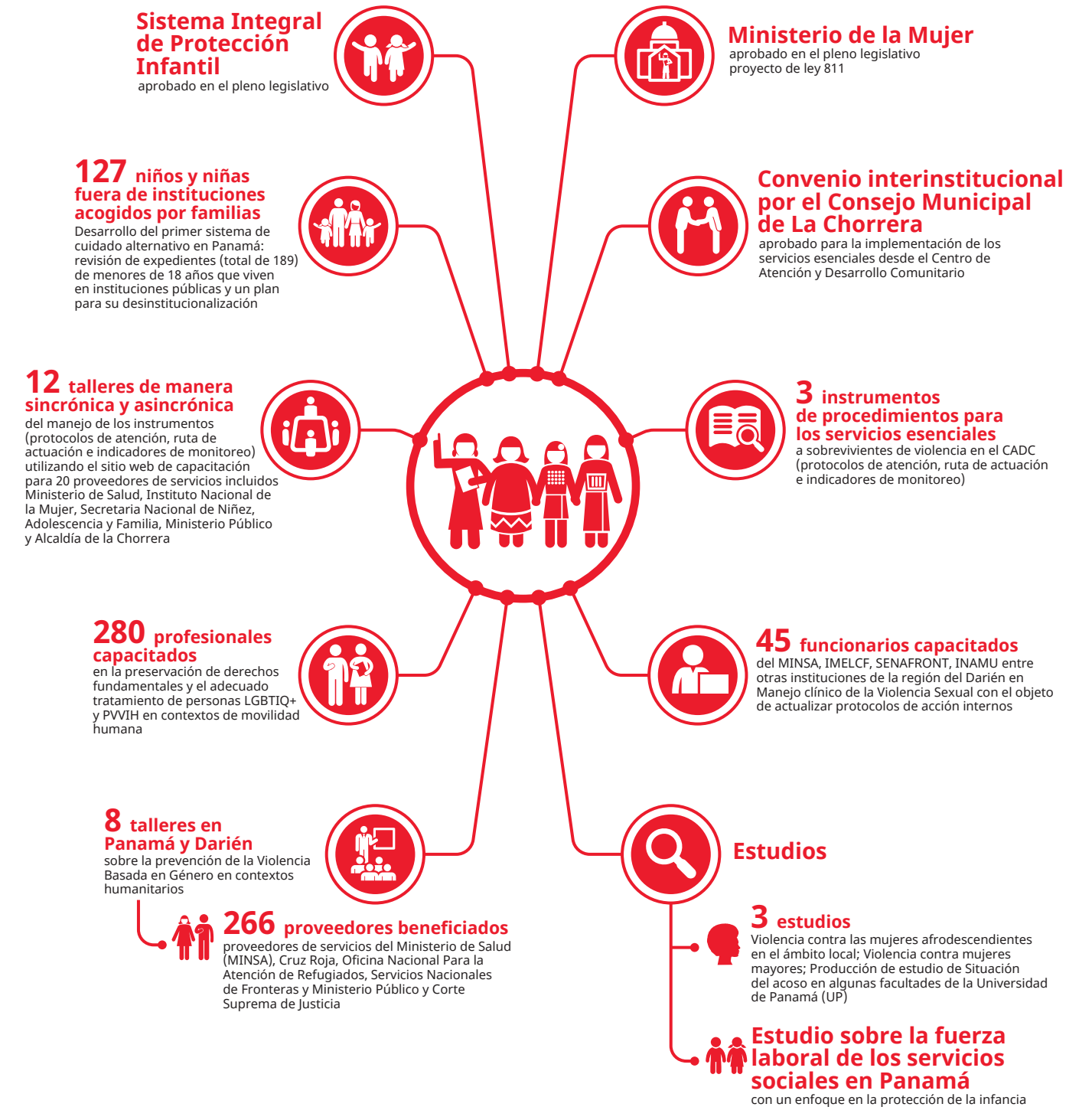

La ONU se enfoca en los más vulnerables, por eso, en 2022 trabajó con la Defensoría del Pueblo promoviendo espacios de diálogo y participación como el dedicado a la aplicación de la Opinión Consultiva 24/2017 de la Corte Interamericana de Derechos Humanos y sobre la adopción de políticas públicas inclusivas para las personas Trans de Panamá, y el Observatorio por los Derechos LGBTIQ+. También, se desarrolló la campaña en redes sociales “Mira lo que somos” con resultados del Estudio sobre violencia a mujeres afrodescendientes y se apoyó la consolidación de la red de jóvenes “Positivxs PANAMA”, quienes viven con VIH, y facilitó su participación en la red de países de Mesoamérica.

Las agencias, fondos y programas de la ONU contribuyeron con el proceso del diálogo interactivo con organizaciones de mujeres y el Comité para la Eliminación de la Discriminación contra la Mujer (CEDAW) durante el examen del 8vo. Informe periódico de Panamá y apoyaron la difusión de las Observaciones Finales del Comité con mensajes claves en redes sociales, murales, ferias, caminatas y conferencias. Por último, entre otras acciones emprendidas en 2022 resaltamos la abogacía para el trato diferenciado y prestación de servicios con enfoque de género para las personas refugiadas y migrantes, incluidas las niñas, niños y adolescentes, así como para las personas más vulnerables en las comunidades de acogida.



©UNFPA/Eluz Martínez

## Alianzas y financiamiento para la Agenda 2030



El impulso de alianzas innovadoras entre el gobierno, la sociedad civil y el sector privado representó el principal motor para el inicio de las actividades del Marco de Cooperación. El mismo busca incentivar la participación en espacios de discusión y toma de decisiones de la niñez, adolescentes, jóvenes, mujeres, poblaciones indígenas, afrodescendientes, entre otras poblaciones que se encuentren en vulneración de derechos, con el objetivo de generar valor social y promover un compromiso de toda la sociedad.

Durante el 2022, las Naciones Unidas fortaleció los canales de comunicación con los socios y aliados para el desarrollo. Mediante las consultas se conocieron las realidades y se recibieron sugerencias para mejorar el trabajo en conjunto. En ese sentido, Liriola Pitti de Alianza para el Emprendimiento y la Innovación expresó que “A mí me parece muy positivo que las Naciones Unidas abra este tipo de espacios para escuchar a la sociedad civil en Panamá. Para nosotros es muy importante ser escuchados”.

Más de 80 aliados de la sociedad civil, sector privado y la academia participaron de sesiones interactivas en donde surgieron oportunidades para desarrollar y financiar proyectos relacionados a la educación y reforestación ambiental, manejos de desechos y los procesos de saneamiento del país. También se propusieron iniciativas para la inclusión económica de migrantes y refugiados. Adicional se facilitó una alianza entre la Organización

Imaginary y la Cámara de Comercio de Colón para apoyar un proceso de transformación y cambio cultural de la provincia de Colón que permita la plena participación ciudadana en el desarrollo sostenible e inclusivo de la provincia y el desarrollo del Observatorio de participación ciudadana “Cuéntame”. De cara a las elecciones de 2024, el SNU busca impulsar la participación política de la mujer para asegurar su representatividad. En ese sentido, Berta García del Foro Nacional de Mujeres de Partidos Políticos (FONAMUPP) mencionó que “la ONU ayuda a potenciar y magnificar el resultado de los asuntos de desarrollos del país, a través de su acompañamiento especializado”.

Asimismo, bajo el liderazgo del Sistema de las Naciones Unidas, Ministerio de Desarrollo Social y el Ministerio de Relaciones Exteriores se continúa impulsando actividades para alcanzar la igualdad de género a través de la Mesa de Género para la Cooperación Internacional creada en 2020.

A través de los procesos de co-creación, la ONU fomenta la participación y empoderamiento ciudadano, particularmente el de las mujeres, los jóvenes y personas con discapacidad, haciendo que las voces de los que se quedan atrás sean escuchadas. A través de SENADIS y Pandeportes se implementó proyecto bajo el liderazgo de la Oficina de UNDESA con fondos del Gobierno de Italia en apoyo al desarrollo de actividades deportivas para niños con autismo.

# Resultado del trabajo conjunto de la ONU: COHERENCIA - EFICACIA - EFICIENCIA

Durante el 2022, las 20 agencias, fondos y programas del SNU en Panamá apoyaron diversos proyectos. A través del programa conjunto entre FAO, FIDA, OIT y PNUD se apoyó la recuperación económica tras la pandemia por medio de actividades agrícolas, sobre todo en las comarcas Ngäbe Buglé, Emberá Wounaan y Naso Teribe.

El proyecto, el cual movilizó \$850,000 dólares, contó con el apoyo al Ministerio de Desarrollo Agropecuario para crear el Fondo Especial para la Agricultura Familia, el cual fue principalmente destinado a mujeres.

De la misma manera, el Programa Conjunto: "Avanzar en la Creación de un Entorno Favorable para el Reconocimiento de las Personas con Discapacidad como Titulares de Derechos y Miembros Activos de la Sociedad Panameña", demuestra los potenciales tanto del trabajo entre agencias como ONU Mujeres, OPS/OMS, UNESCO para movilizar \$300,000 dólares del Fondo Fiduciario Multipartes de la Alianza de las Naciones Unidas sobre los Derechos de las Personas con Discapacidad.

A través de las sinergias del equipo de las Naciones Unidas en Panamá, se le brindó asistencia técnica al Gabinete de Gestión Integral del Riesgo de Desastres (GIRD) para el diseño de la Política Nacional para la Gestión Integral del Riesgo de Desastres (PNGIRD) 2022 - 2030 de la República de Panamá y el Plan Estratégico Nacional para la Gestión del Riesgo de Desastres (PENGIRD) 2022- 2030. Por otro lado, el Sistema de las Naciones Unidas, además, ha colaborado en el fortalecimiento de la participación, formación y recolección de datos, pues son elementos cruciales para la creación de políticas públicas basadas en evidencias.

Por su parte, el Operations Management Team (OMT) se enfocó en la organización del trabajo para encarar la agenda de eficiencia de Naciones Unidas principalmente en la versión 2.0 de la estrategia de operaciones institucionales (BOS 2.0) y en el common premises. La estrategia BOS 2.0 busca consolidar el carácter interagencial de los acuerdos de largo plazo con proveedores de servicios y productos a través de negociaciones en bloque que contribuyan a reducir costos y mejorar la eficiencia/calidad de los servicios ofrecidos a las diversas agencias, tales como la organización de conferencias, eventos, alojamiento, banquetes, limpiezas, impresiones, viajes, traducciones entre otras.

En 2022, como parte de la agenda de eficiencia, se renovaron acuerdos a largo plazo con diversos proveedores brindando servicios de seguridad, limpieza, viajes, hoteles, banquetes y demás. De igual modo, se gestionó contratación para la provisión de servicios de comunicación, impresión de artículos, producción y publicidad cuya duración es de dos años, es decir que estará vigente hasta el 2023. Adicionalmente, a través de la estrategia del BOS, se definieron líneas de servicio en lo que queríamos trabajar en los años 2023 y 2024, y se desarrolló un video de bienvenida para los colegas internacionales. Con relación al proceso de common premises se procedió con el registro de los puntos focales de cada agencia en la plataforma y se definió el mecanismo de validación en UNinfo para avanzar con la base de datos sobre la situación real de los edificios de las agencias en el país. Es importante indicar que el 2022, fue clave para la revisión y actualización del OMT, sus áreas de trabajo y de la distribución del liderazgo de cada uno de los subgrupos interagenciales comprendidos en el mismo.

## Evaluación y lecciones aprendidas

En el año 2022, entre nuestras lecciones aprendidas destacamos la experiencia del trabajo conjunto de las agencias, fondos y programas y el valor de la coordinación tanto a nivel interno como con las contrapartes gubernamentales y no gubernamentales en el terreno, particularmente en la respuesta y prevención de Violencia Basada en Género (VBG) evidenciada en los movimientos mixtos en tránsito. En nuestro país, se mapearon los servicios de salud para la atención de la violencia sexual en Darién y se establecieron espacios de cuidado para mujeres refugiadas y migrantes llamados "Cuidar de Mi" en las Estaciones Temporales de Recepción Migratoria (ETRM) ubicadas en frontera. En estos espacios se gestionaron jornadas de salud, y actividades de promoción de salud sexual y reproductiva, planificación familiar, empoderamiento personal, y nuevas masculinidades, así como también herramientas para la prevención de la VBG. Fortalecimiento las capacidades y actualización de funcionarios de SENAFRONT, SNM y MINSA para la preservación de derechos fundamentales y el adecuado tratamiento de personas LGBTIQ+ y PVVIH en contextos de movilidad humana.

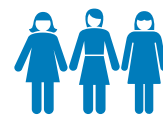

**2,718**  
mujeres y adolescentes  
participaron en Espacios  
"Cuidar de Mi"



**300 dosis**  
antirretrovirales  
gestionadas por ONUSIDA  
evitando el riesgo de desabasto

Acceso a justicia la representación de personas refugiadas y solicitantes de la condición de refugiado sobrevivientes de la VBG en los procedimientos legales respectivos. Mediante dichas acciones, se busca garantizar la

representación de aquellos más vulnerables, particularmente para aquellas personas quienes han sido víctimas de VBG durante su travesía por la selva del Darién.



**200 mujeres**  
asistidas  
con Kits de higiene



**6,245 personas**  
incluidas niñas, niños, adolescentes, mujeres  
y gestantes, hombres y personas LGBTIQ+  
recibieron asistencia humanitaria en la  
ETRMS San Vicente en Darién



**130 mujeres migrantes**  
asistidas con programas de  
capacitación y emprendimiento

residentes de comunidades en La Chorrera y San Miguelito,  
enfazados en talleres psicosociales y de resiliencia  
para desarrollar su autoconfianza y liderazgo



**2,000 personas**  
con necesidades específicas identificadas  
incluidas niñas, niños, adolescentes, mujeres  
y gestantes, hombres y personas LGBTIQ+



**30 casos gestionados**  
con enfoque de género  
en ambas ETRMS en Darién y  
los Planes de Gualaca en Chiriquí

Se brindó asistencia técnica a autoridades nacionales y locales en el fortalecimiento de la respuesta y prevención a la violencia de género en las Estaciones Temporales de Recepción Migratoria, así como en otros puntos informales de recepción. Además, se realizó un monitoreo de las necesidades de protección de las personas en tránsito por Darién y Chiriquí con un enfoque de edad, género y diversidad en diversas estrategias de respuesta estatal al manejo de los movimientos mixtos, como la redistribución de espacios dirigidos especialmente a mujeres, niños y familias.

Con relación al trabajo con comunidades de acogida, realizó a su vez un diagnóstico sobre la situación de la VBG en la comunidad de El Salto, en la Comarca Emberá Wounaan, a fin de detectar situaciones de violencia doméstica y prácticas de crianza con violencia, para su especial prevención con el apoyo de un equipo de especialistas de género. La OIM realizó adicionalmente, una jornada de salud integral para trabajadoras sexuales en comunidades de acogida.



## Panorama financiero y movilización de recursos

El financiamiento del Marco de Cooperación durante el 2022 requirió de soluciones financieras innovadoras, más aún frente a los persistentes desafíos por la desaceleración del crecimiento económico global y del país, y considerando los escenarios fiscales fluctuantes que han generado impactos en los recursos destinados a la implementación del financiamiento para la Agenda 2030.

Como parte del trabajo y apoyo por parte de la ONU al país, se trabajó de cerca con diversas autoridades gubernamentales para diseñar acciones que propician la generación de oportunidades para recuperación y dinamización de la economía, con especial énfasis en las poblaciones más vulnerables, así como para continuar trabajando para alcanzar los objetivos de los diferentes grupos de resultados del Marco de Cooperación.

A continuación, la movilización de recursos que hizo posible el trabajo de cada uno de los grupos de resultado contemplados en el Marco de Cooperación:

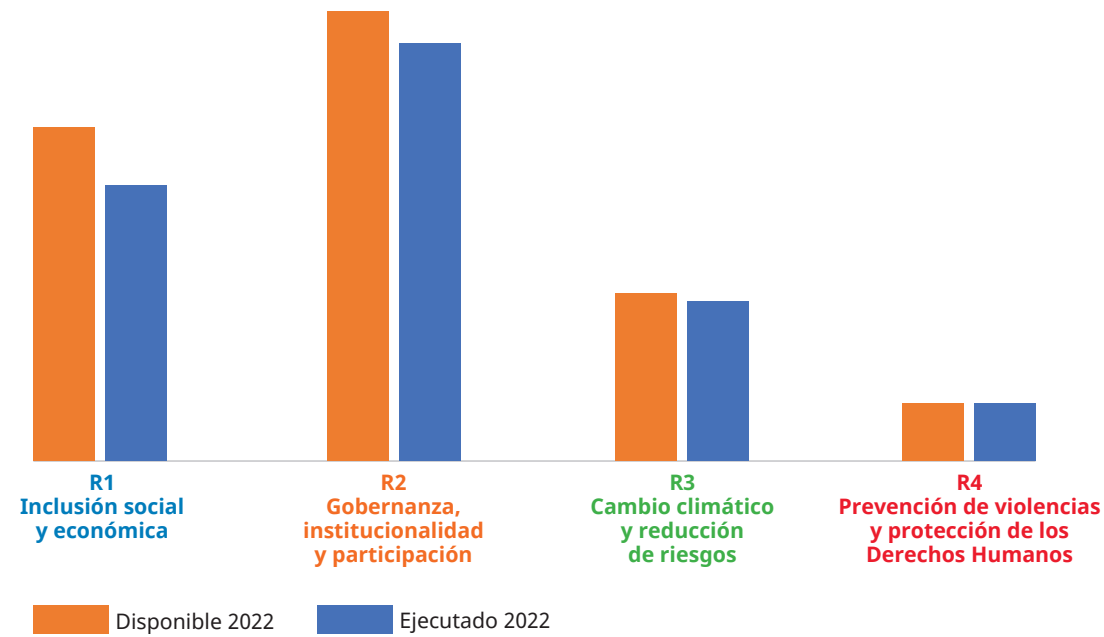

Grupo de Resultados	Disponible 2022	Ejecutado 2022	% implementación
<b>R1. Inclusión social y económica</b>	\$25,215,396.00	\$20,992,806.00	83%
<b>R2. Gobernanza, institucionalidad y participación</b>	\$34,160,261.00	\$31,655,914.00	93%
<b>R3. Cambio climático y reducción de riesgos</b>	\$12,665,380.00	\$12,116,132.00	96%
<b>R4. Prevención de violencias y protección de los Derechos Humanos</b>	\$4,396,514.00	\$4,396,514.00	100%
<b>Total</b>	<b>\$76,437,551.00</b>	<b>\$69,161,366.00</b>	<b>90%</b>

En 2023 el Sistema de las Naciones Unidas en Panamá, a través de sus fondos, agencias y programas, continuará buscando soluciones financieras y alianzas innovadoras para lograr el pleno financiamiento del Marco de Cooperación con socios nacionales, internacionales públicos y privados y propuestas para fondos regionales y globales.

Desde la Coordinación se continuará apoyando en la presentación de propuestas estratégicas e innovadoras para un trabajo conjunto más integrado con diferentes contrapartes y mecanismos de financiación. A continuación, el estado de financiamiento requerido y disponible en abril de 2023

A continuación, la proyección para el año 2023:

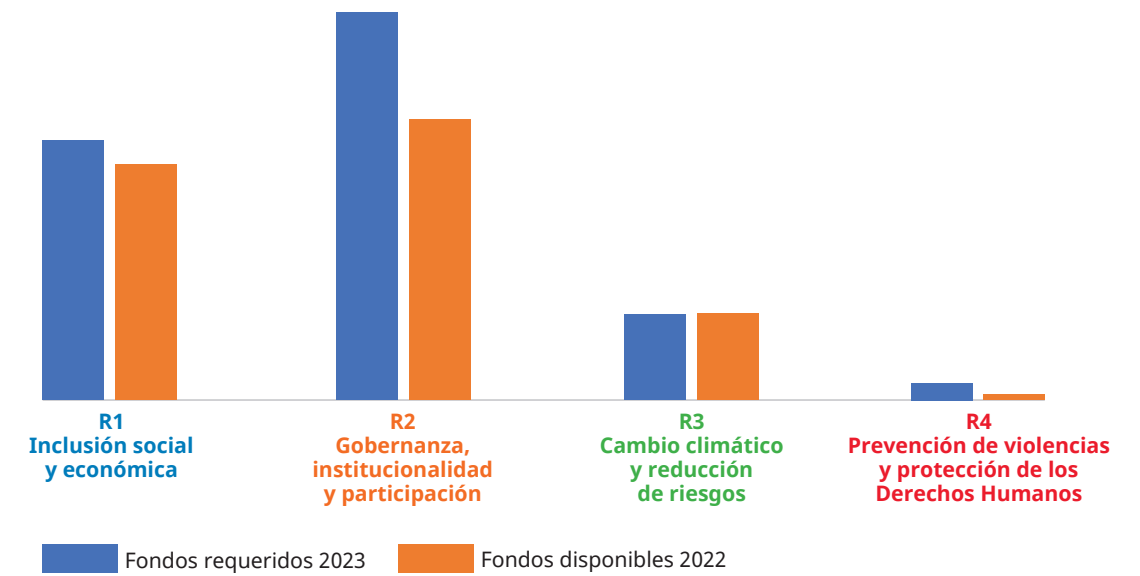

Grupo de Resultados	Fondos requeridos 2023	Fondos disponibles 2022	Brecha para alcanzar lo requerido
<b>R1. Inclusión social y económica</b>	\$40,602,274.00	\$37,120,747.00	9%
<b>R2. Gobernanza, institucionalidad y participación</b>	\$60,759,837.00	\$43,945,873.00	28%
<b>R3. Cambio climático y reducción de riesgos</b>	\$13,500,588.00	\$13,500,588.00	1%
<b>R4. Prevención de violencias y protección de los Derechos Humanos</b>	\$2,938,500.00	\$1,033,914.00	65%
<b>Total</b>	<b>\$117,900,611.00</b>	<b>\$95,601,122.00</b>	<b>19%</b>

## CAPÍTULO 3

### Prioridades 2023



Durante el 2023, los miembros del UNCT se comprometen a trabajar de manera integrada para acompañar al país a avanzar en la Agenda 2030, y a su vez, cerrar las brechas de desigualdad que afectan la vida de miles de panameños y panameñas. Para esto, trabajaremos impulsando el respeto a la igualdad de género, los derechos humanos y los derechos de la niñez en todas sus intervenciones, con especial énfasis en las desigualdades entrecruzadas. Continuaremos fortaleciendo los sistemas estadísticos nacionales y realizando análisis para identificar las inequidades multidimensionales de aquellos que están siendo dejados más atrás en los territorios y apoyar en el diseño de planes y políticas enfocadas en estos grupos.

Nuestro trabajo se centrará en la incidencia, asistencia técnica, movilización social y comunicación interinstitucional, para lograr una educación de calidad, incidir para revertir los efectos del cambio climático, proteger los derechos de las personas con discapacidad y prevenir la violencia contra las mujeres y los niños y la recuperación económica después del COVID-19.

Además, se continuará trabajando en identificar posibles socios y alianzas para trabajar en la mejora de políticas de protección social multidimensional como el acceso a educación, a salud, cuidado, entre otros.

OBJETIVOS  
DE DESARROLLO  
SOSTENIBLE







**NACIONES UNIDAS  
PANAMÁ**



### Medios digitales

    ONUPanama

 <https://panama.un.org/>

